

RAPORT STIINȚE ĂLE EDUCAȚIEI

2021-2022



RAPORT CU PRIVIRE LA SITUAȚIA PROGRAMELOR DE STUDIU ALE DEPARTAMENTULUI DE ȘTIINȚE ALE EDUCAȚIEI

- 2020-2021

Acesta este al doilea raport cu privire la situația programelor de studii. El este o continuare a raportului anterior (anul universitar 2020-2021).

Programul NU se bazează pe date calitative, care pot fi însă obținute de către fiecare departament în parte.

Imaginea din acest raport se bazează pe progresia efectivilor de studenți, pe situația admiterilor la nivel licență și masterat și pe situația absolvirilor.

Acest raport conține patru secțiuni:

1. Situația actuală oferă date cu privire la anul universitar curent și situația programelor departamentului în relație cu celelalte departamente ale Facultății de Sociologie și Psihologie.
2. Progresia studenților prezintă o perspectivă multianuală a efectivilor de studenți și de absolvenți.
3. De unde vin studenții? Este a treia secțiune ce are rol de a prezenta bazinele de recrutare a studenților.
4. Situația financiară

Acest raport face parte dintr-un demers necesar, reflectiv, cu privire la starea actuală a programelor și a modului în care le putem optimiza și acorda cu strategia generală a Universității de Vest din Timișoara.



**Situația
actuală**

FIȘĂ SINTETICĂ

Număr programe licență: 2

Pedagogie

Capacitate de școlarizare: 50

Locuri ocupate în admiterea 2021: 35 (70% CS)

Locuri ocupate în admiterea 2020: 47 (94% CS)

Diferența: -12

Ultima medie buget: 7,78

Ultima medie admitere: 7

Psihopedagogie specială

Capacitate de școlarizare: 50

Locuri ocupate în admiterea 2021: 45 (90%)

Locuri ocupate în admiterea 2020: 37 (74%)

Diferența: +8

Ultima medie buget: 7,83

Ultima medie admitere: 7

Psedagogia învățământului primar și preșcolar

Capacitate de școlarizare: 100

Locuri ocupate în admiterea 2021: 97 (97%)

Locuri ocupate în admiterea 2020: 100 (100%)

Diferența: -3

Ultima medie buget: 8,61

Ultima medie admitere: 7,15

Număr total licență(2021-2022): 518

Număr total licență(2020-2021): 496

Diferența: +22

Număr programe masterale: 2

MEDC

Capacitate de școlarizare: 75 de locuri

Locuri ocupate în admiterea 2021: 31(41,33%)

Locuri ocupate în admiterea 2020: 25 (33,33%)

Diferența: -6

Ultima medie buget: **8,67**

Număr total (anii I+II) 2021-2022: 54

CIE)

Capacitate de școlarizare: 75 de locuri

Locuri ocupate în admiterea 2021: 38 (43%)

Locuri ocupate în admiterea 2020: 36 (89%)

Diferența: -2

Ultima medie buget: **8,2**

Număr total (anii I+II) 2021-2022: 61

Total studenți 2021-2022: 633

Licență total 2020-2021: 518

Master total 2020-2021: 115

Total studenți 2020-2021: 640

Licență total 2020-2021: 496

Master total 2020-2021: 144

Diferența

Total: -7

Licență: +22

Master: -29

Distribuția studenților facultății pe departamente și cicluri de studii

Procent studenți total (licență + master)

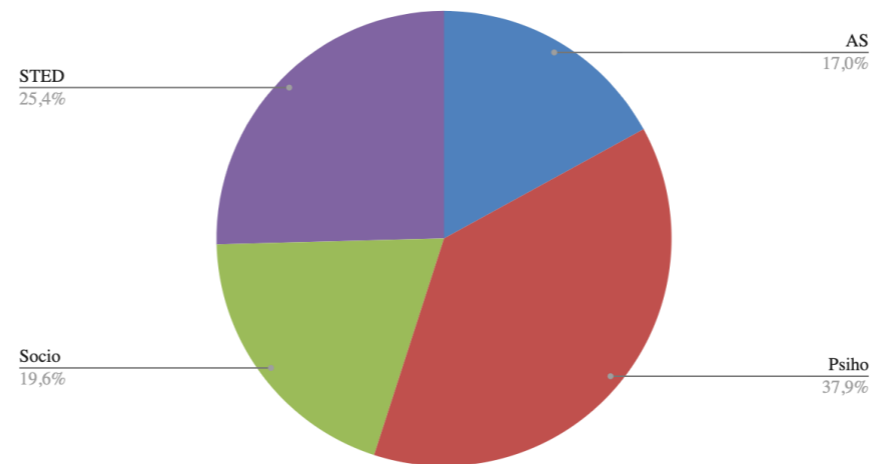

Procente studenți licență

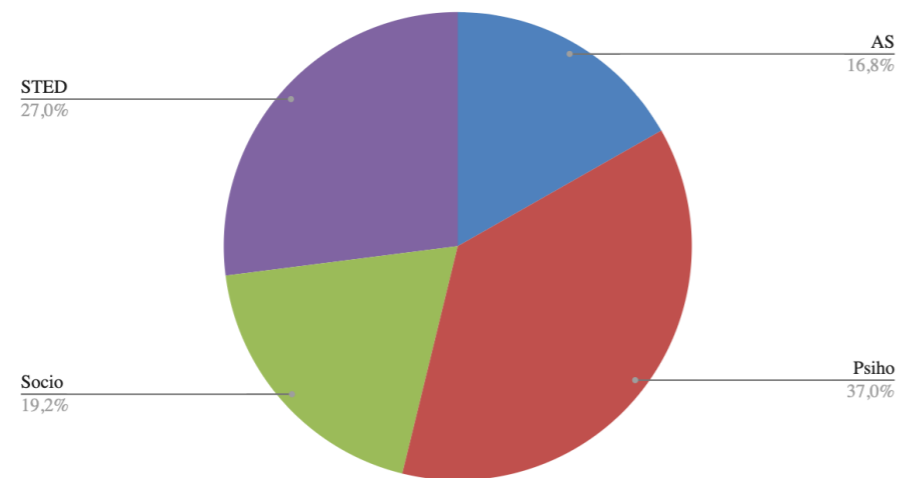

Procent studenți master

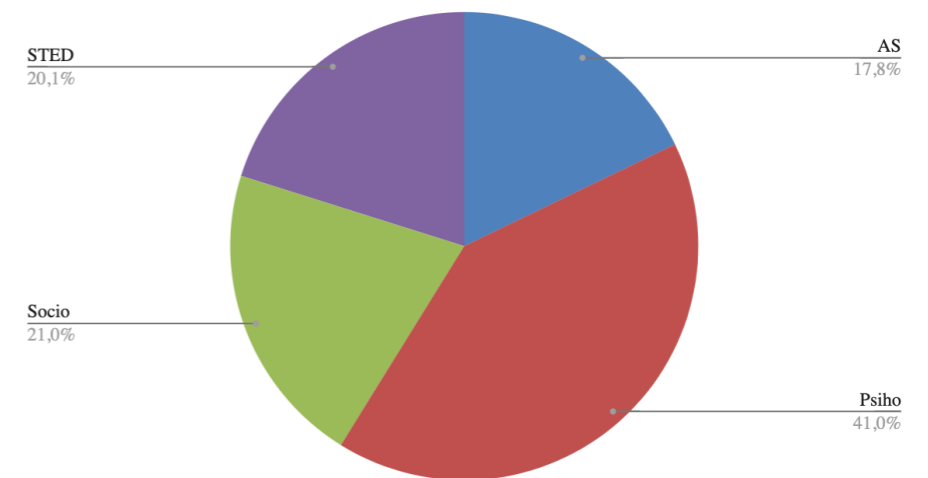

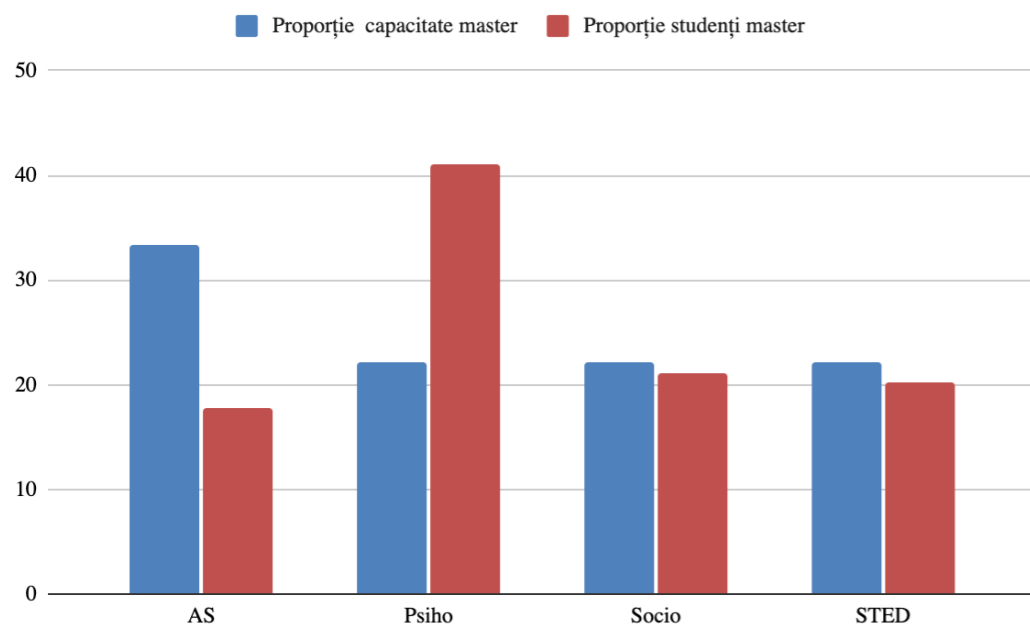
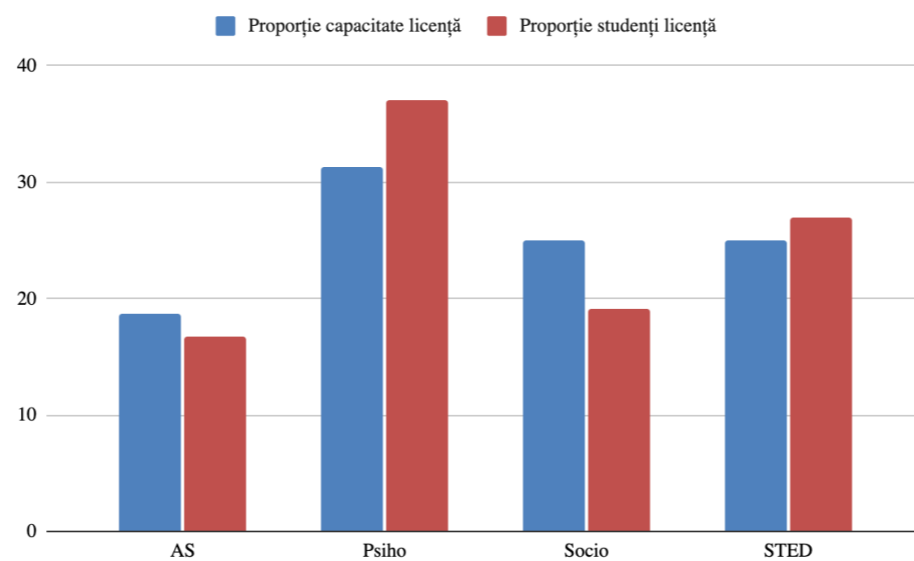
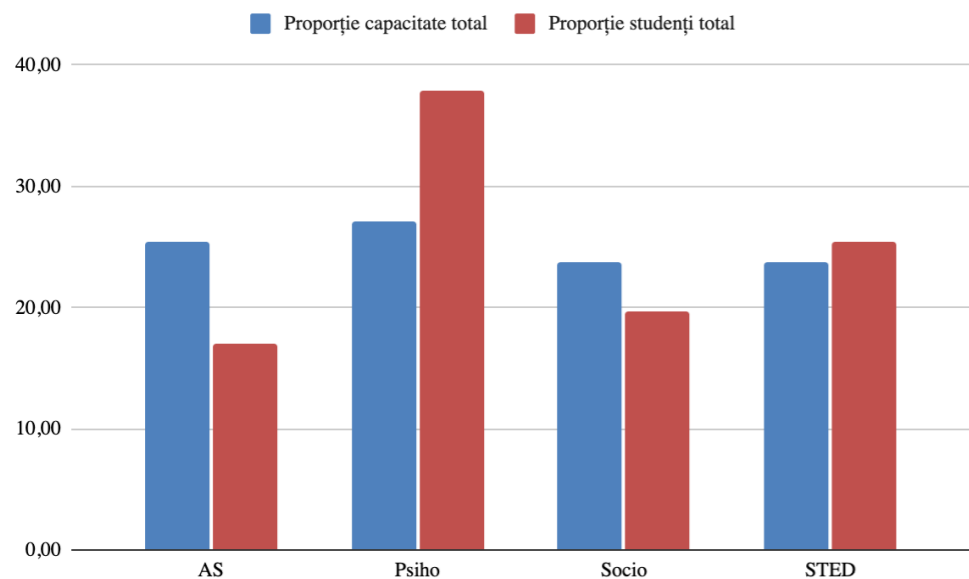

Ocuparea cifrei de școlarizare

În graficele alăturate este prezentată situația ocupării proporționale a cifrei de școlarizare din totalul locurilor disponibile FSP.

PROGRESII STUDENȚI 2016-2021

**În această secțiune
prezentăm progresia
studentilor
înmatriculați în
perioada 2015-2020,
situația absolvirii
primului an de studiu,
rata de absolvire din
ultimii trei ani și
mediile de admitere.**

Pedagogie

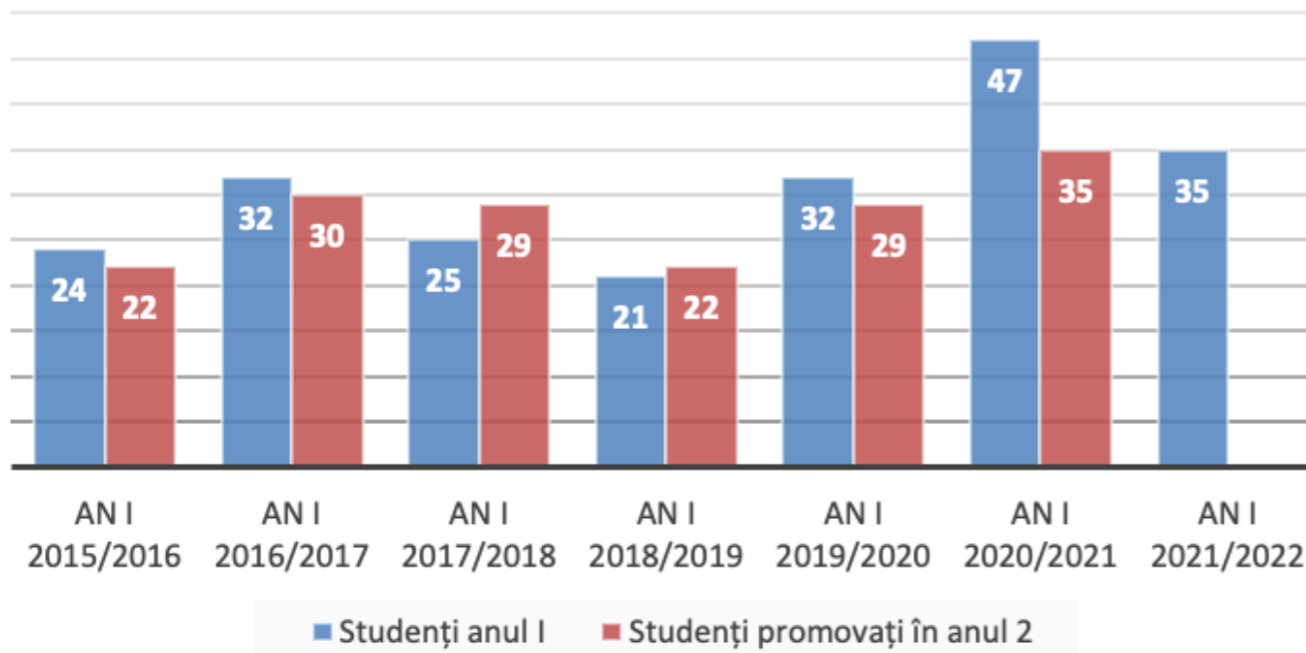

Progresia studenților de anul I și a celor promovați în anul II pentru programul Pedagogie

PEDAGOGIE

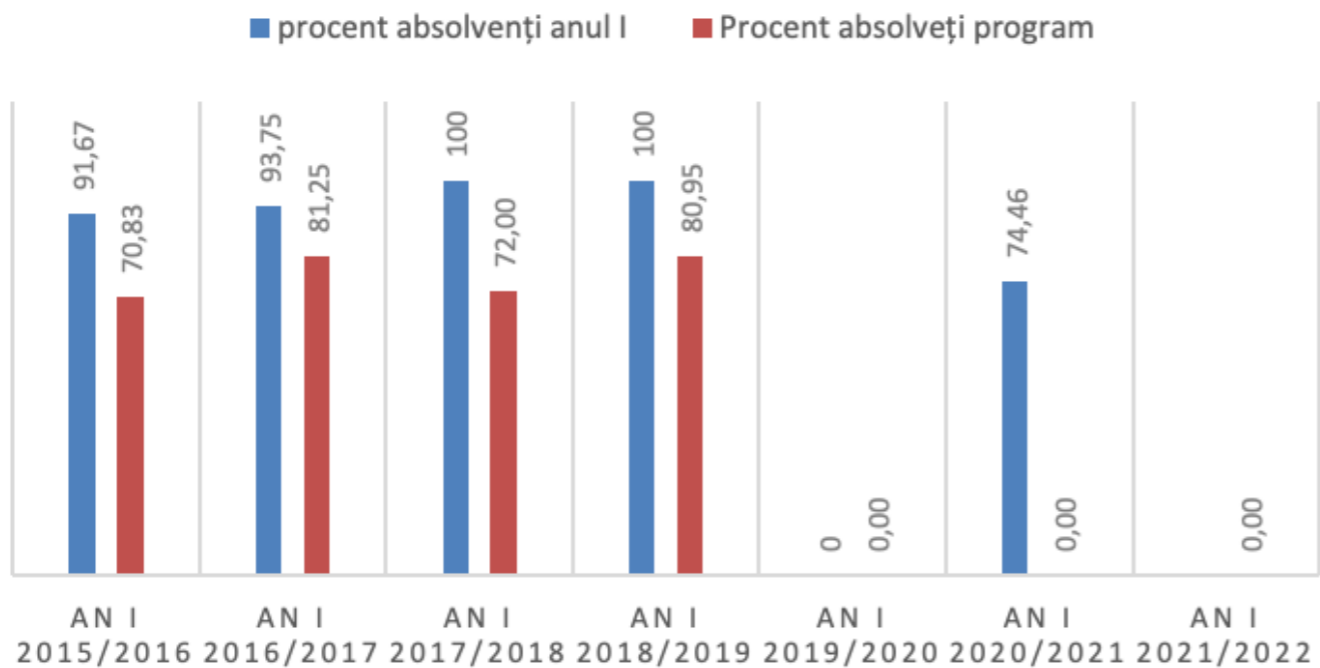

Procentele de absolvire pentru anul I și pentru program. Pedagogie.

Pedagogie. Ultima medie buget

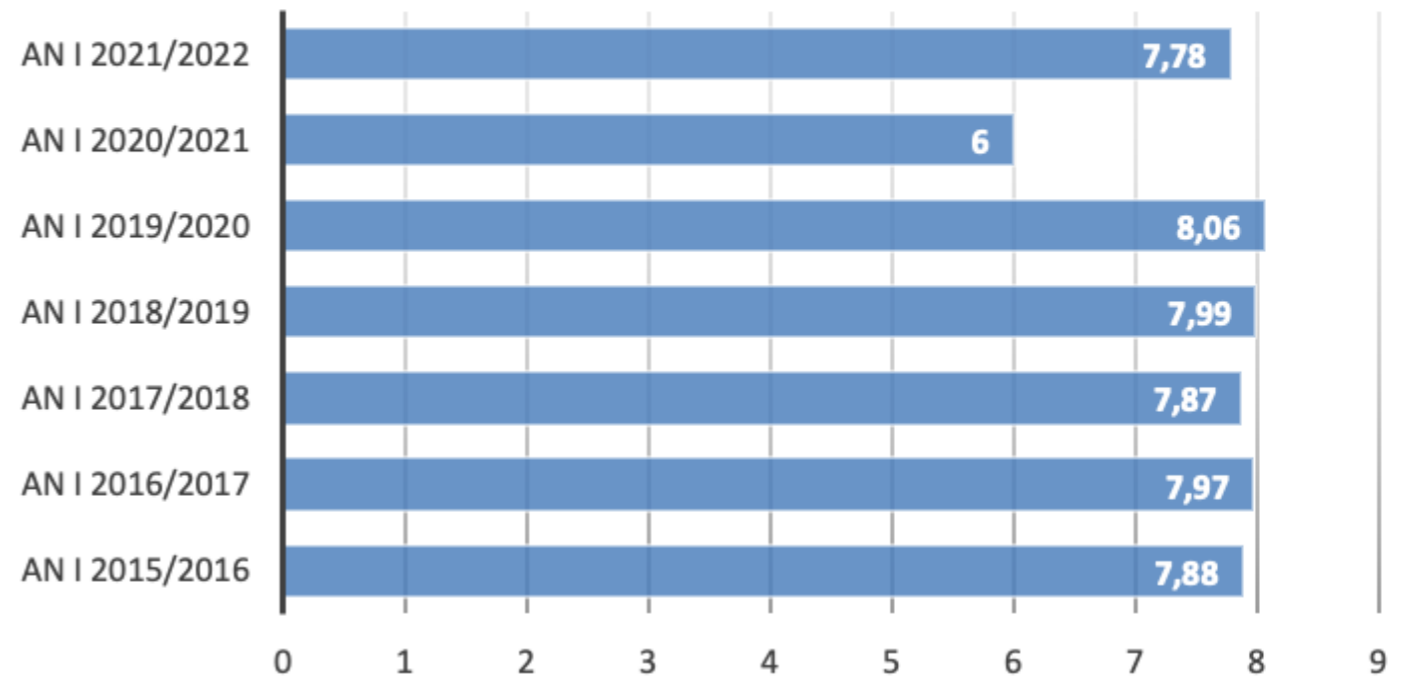

Pedagogie. Distribuția mediilor

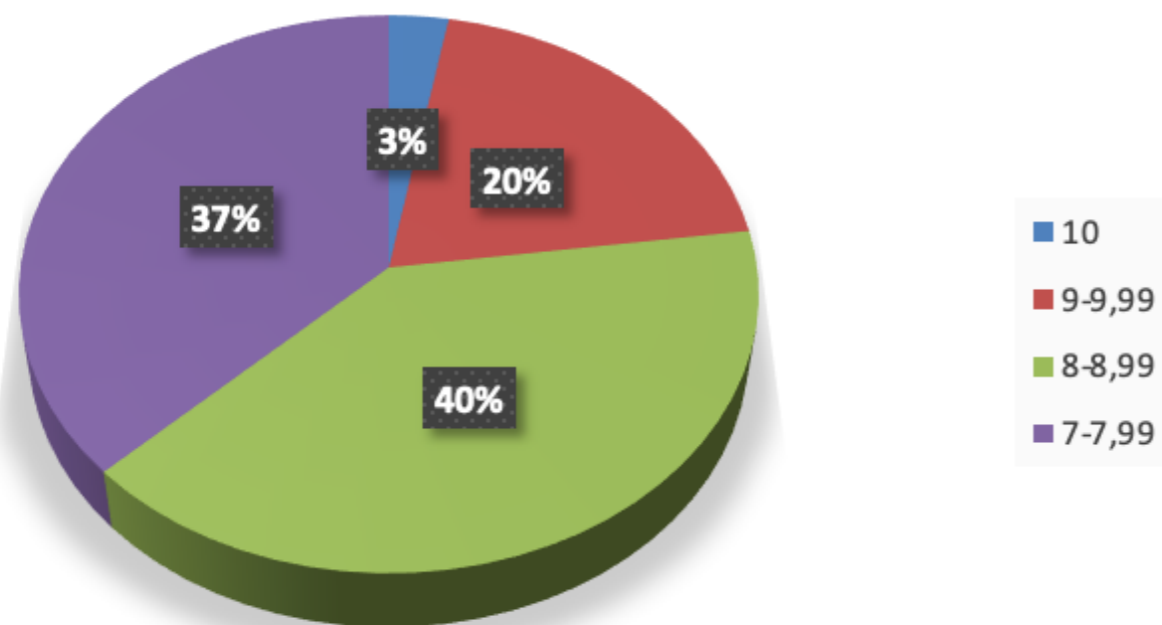

Progresie studenți programul de Psihopedagogie specială

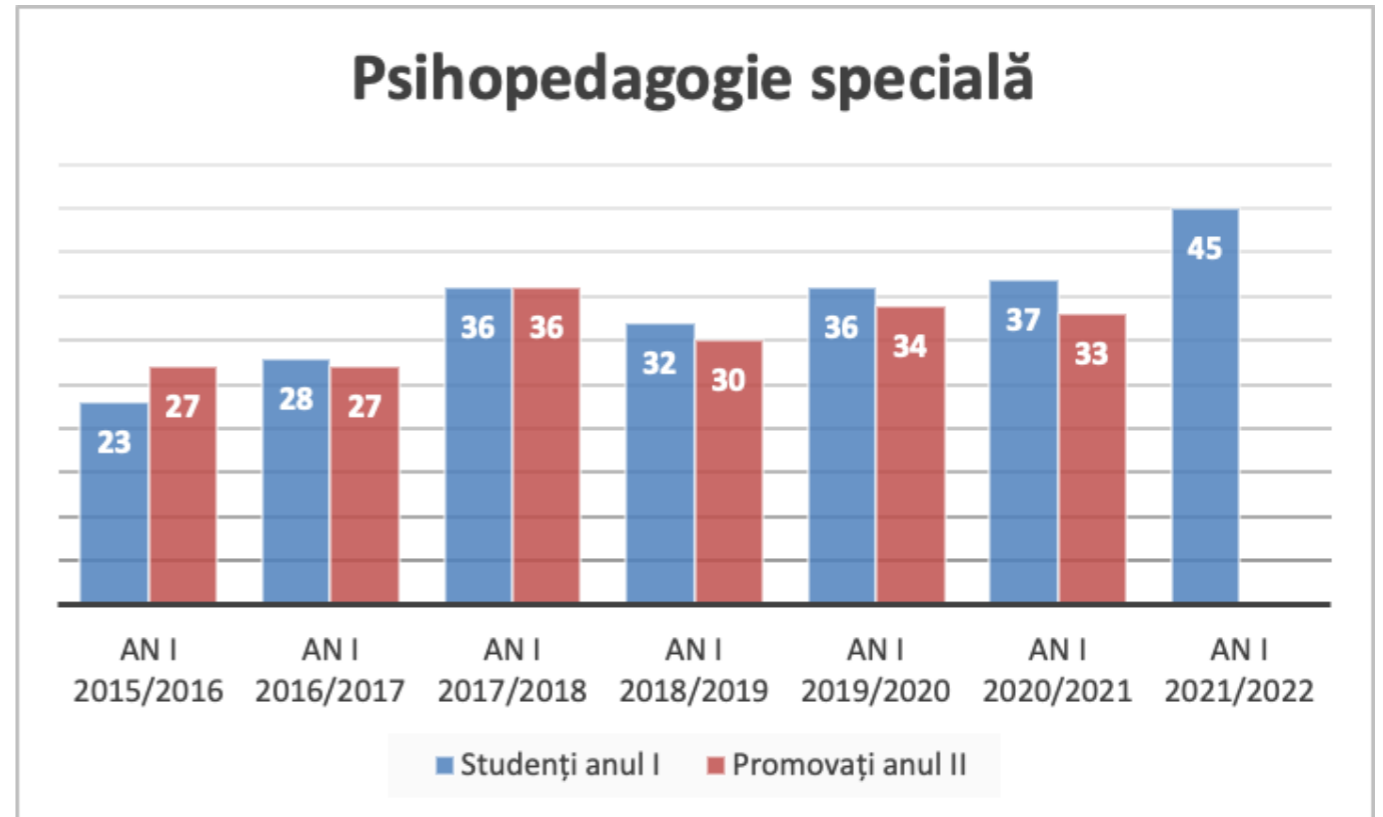

Rate promovabilitate anul I și program. Psihopedagogie specială

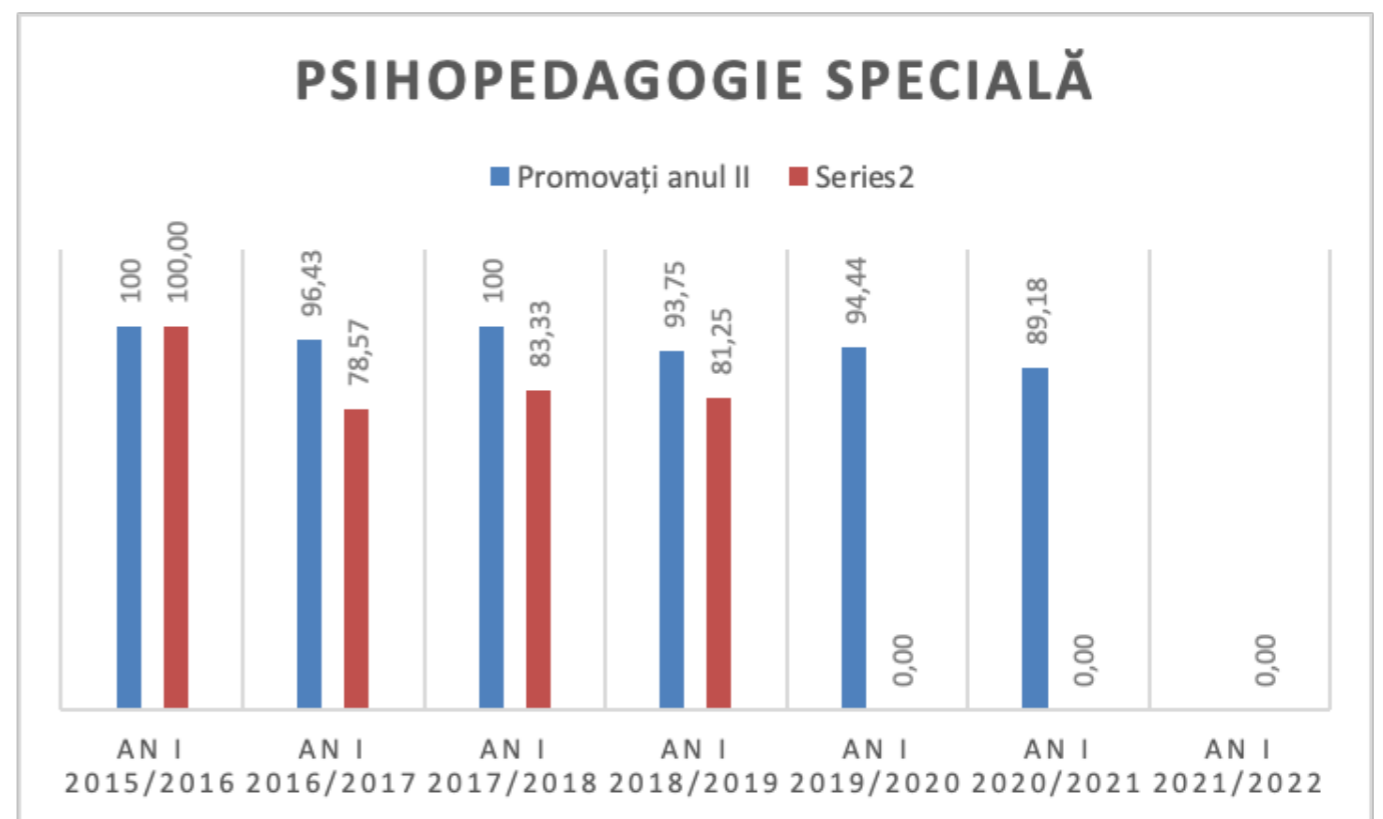

Psihopedagogie specială. Ultima medie buget

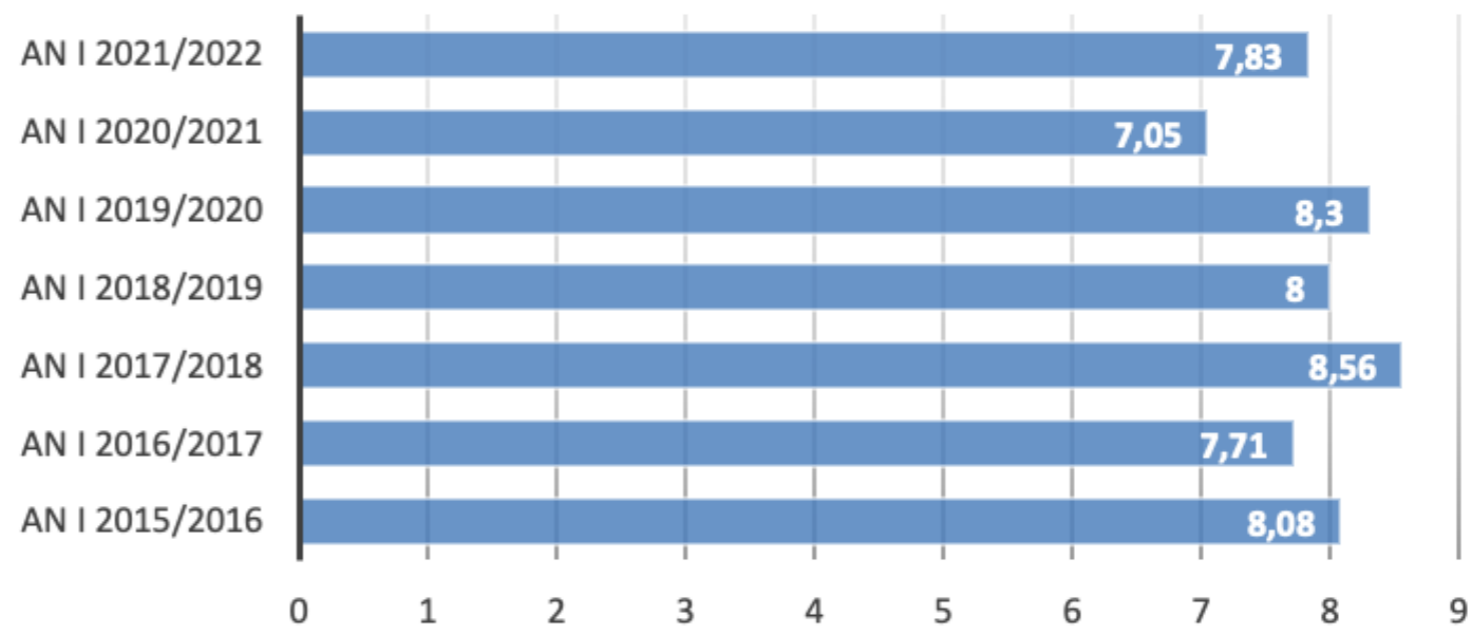

Psihopedagogie specială. Distribuția mediilor

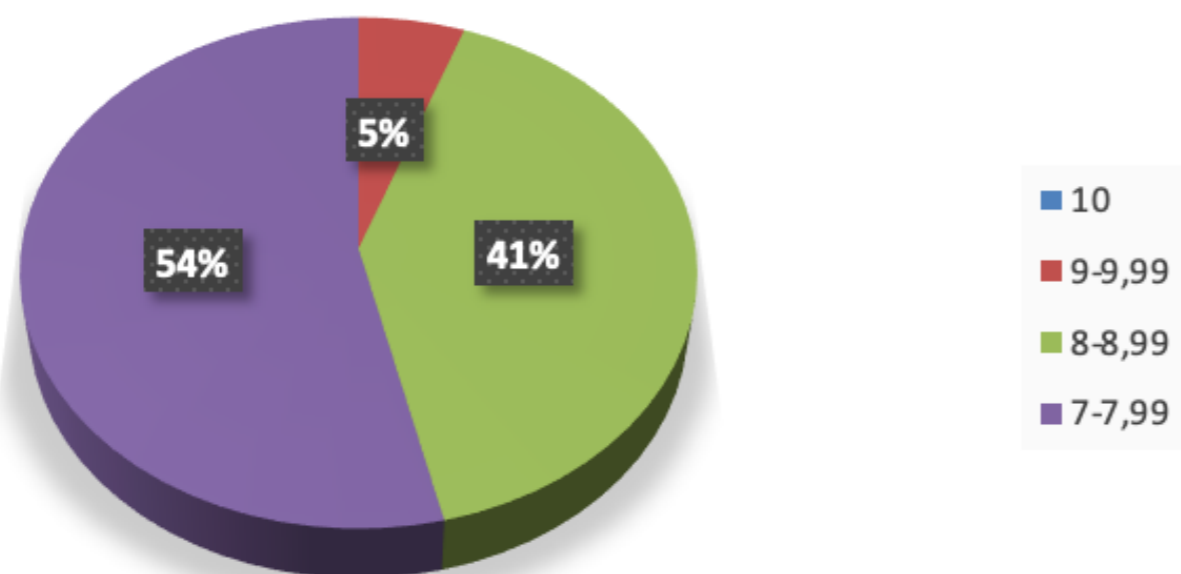

Pedagogia Învățământului primar și preșcolar

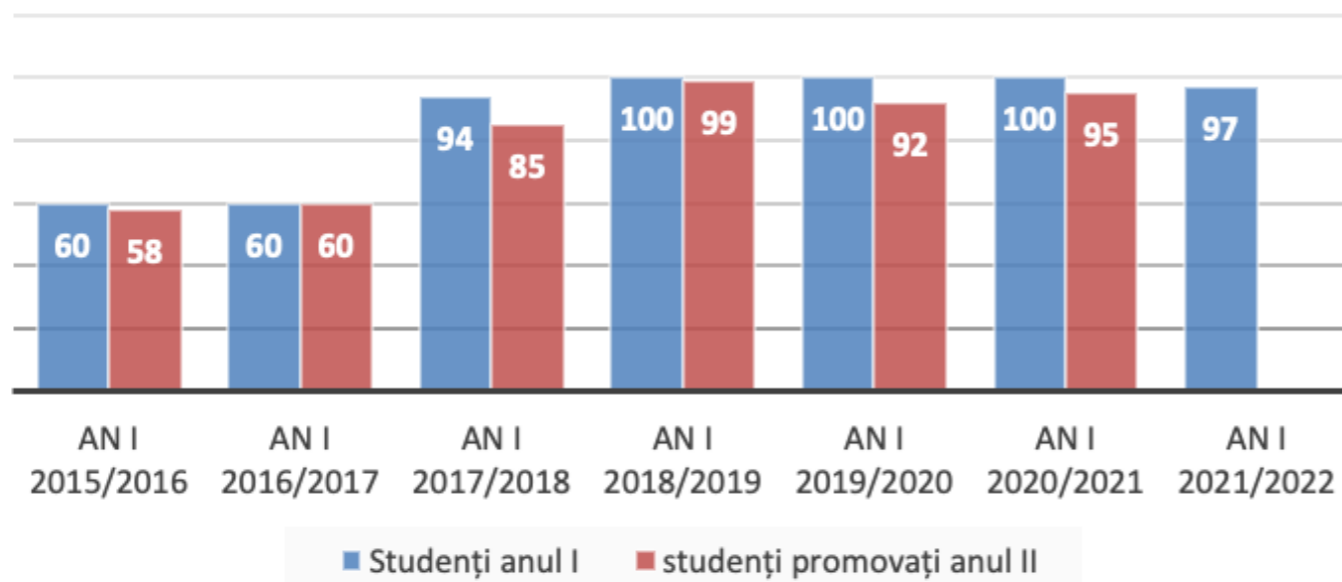

Progresia studenților de anul I și a celor promovați în anul II pentru programul Pedagogia Învățământului Primar și Preșcolar

PEDAGOGIA ÎNVĂȚĂMÂNTULUI PRIMAR ȘI PREȘCOLAR

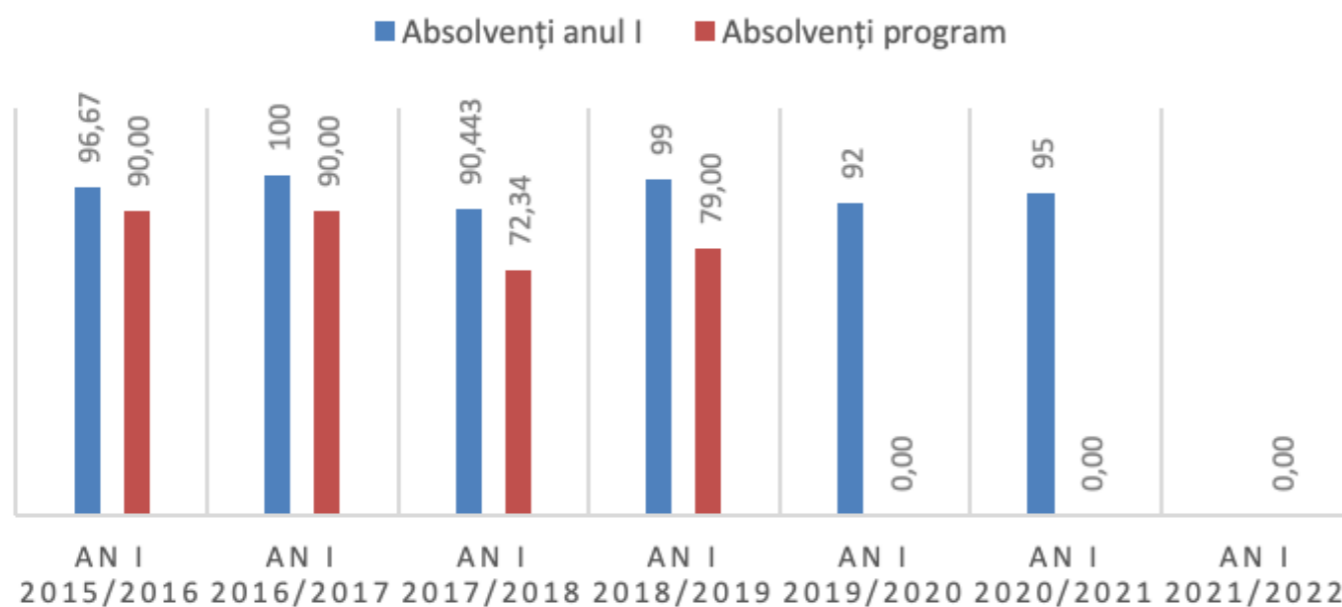

Procentele de absolvire pentru anul I și pentru program. Pedagogia Învățământului Primar și Preșcolar

Pedagogia învățământului primar și preșcolar. Ultima medie buget

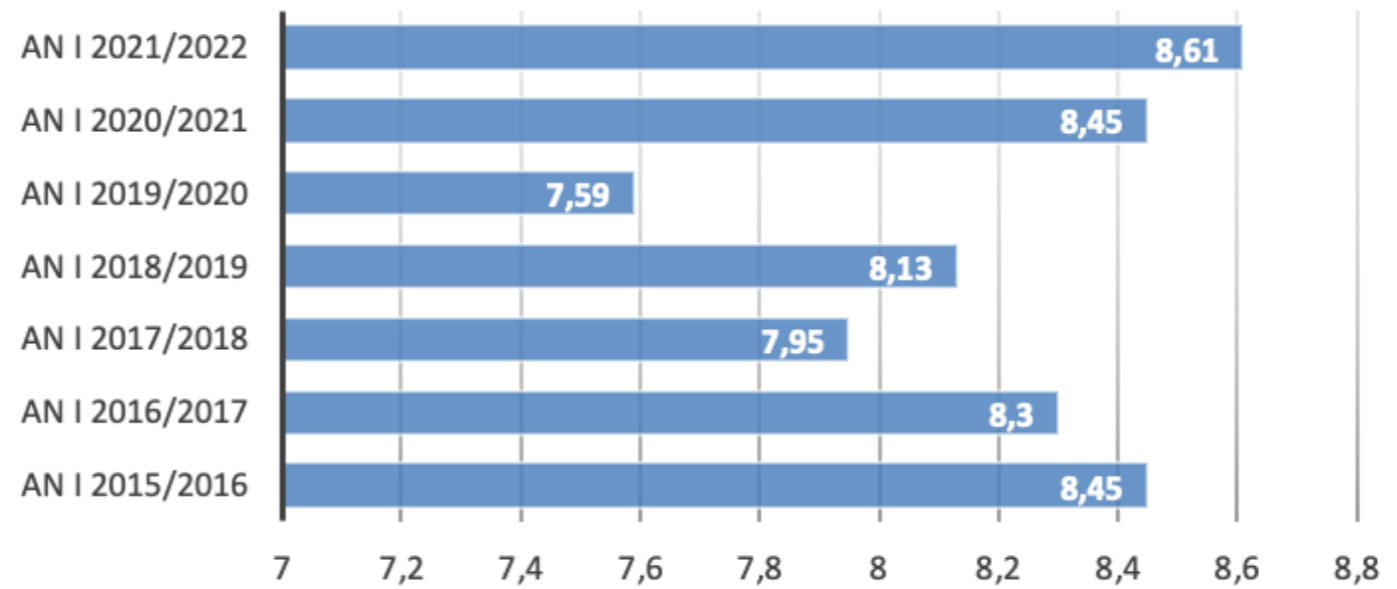

PIPP. Distribuția mediilor

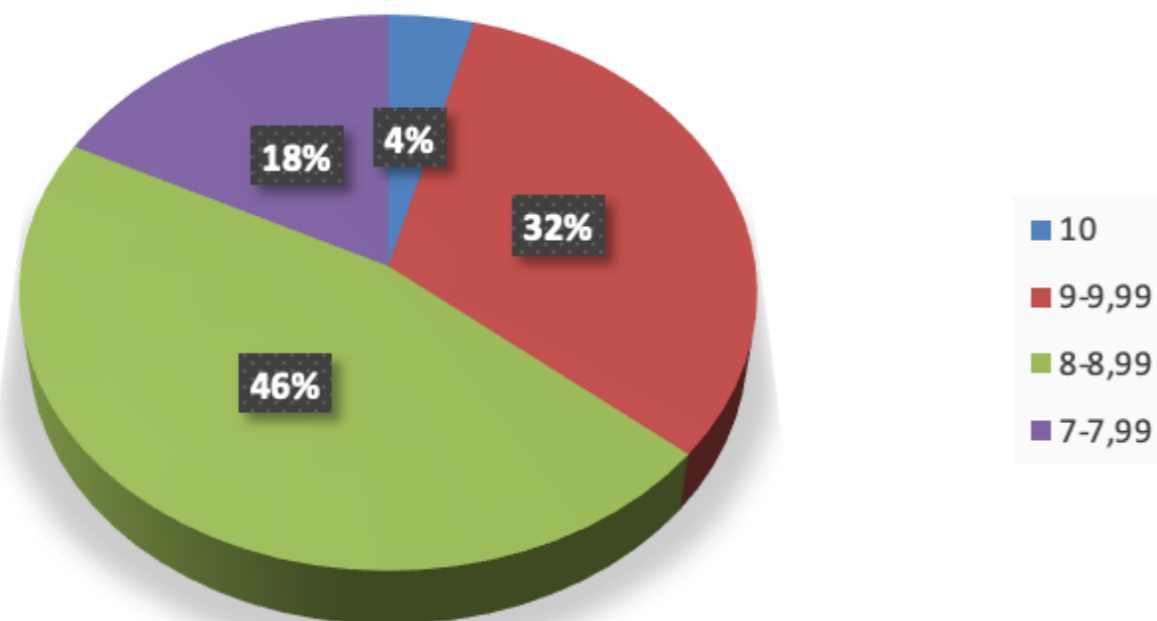

MEDC

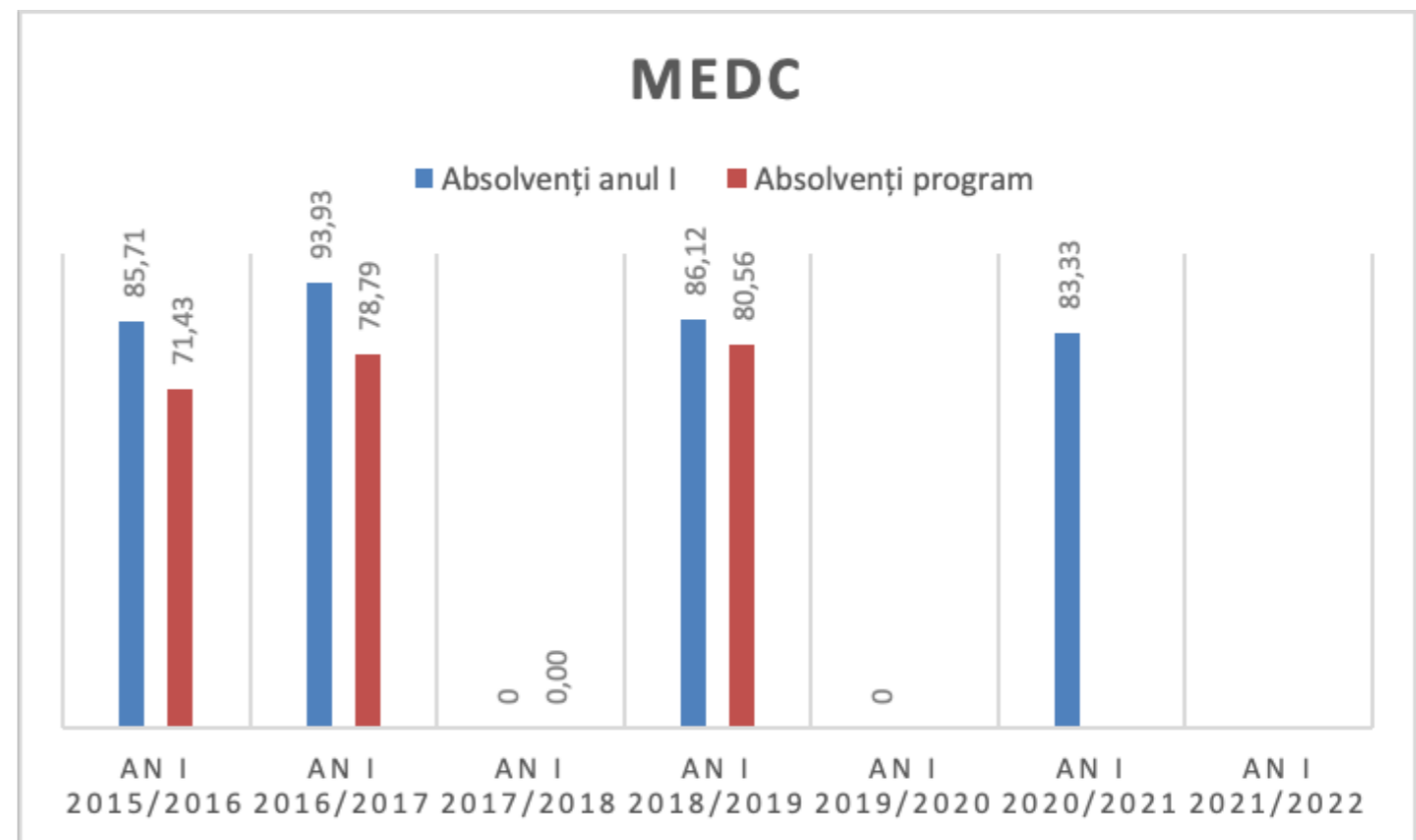
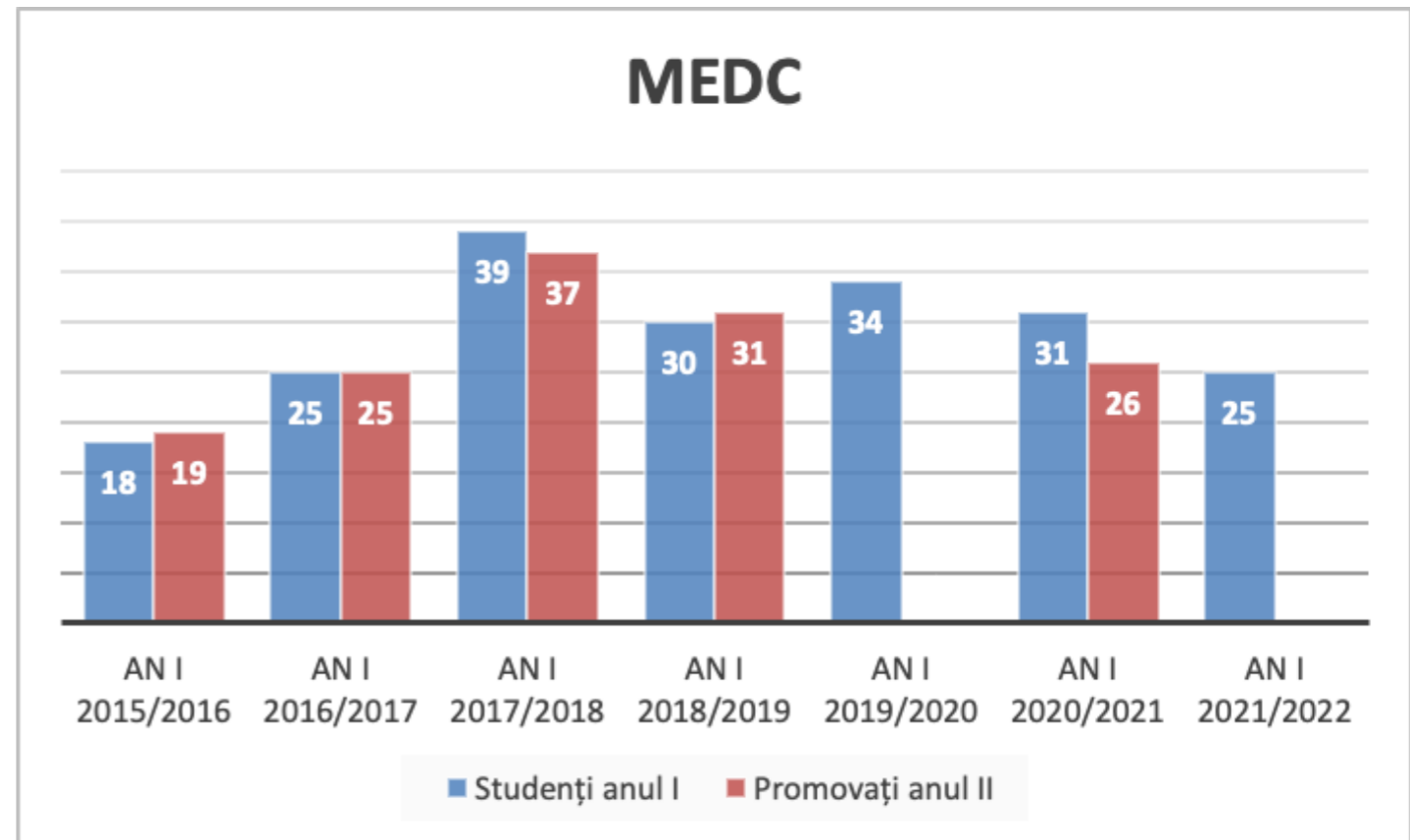

CIE | / PECP

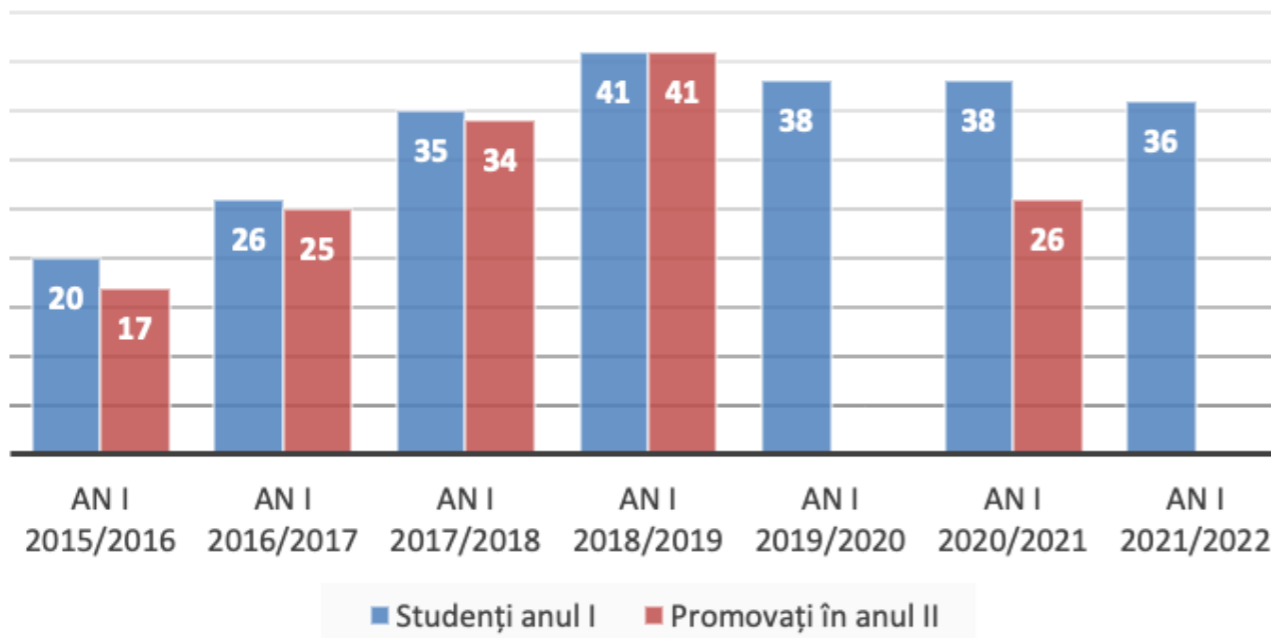

CIE / PECP

CIE/PECP

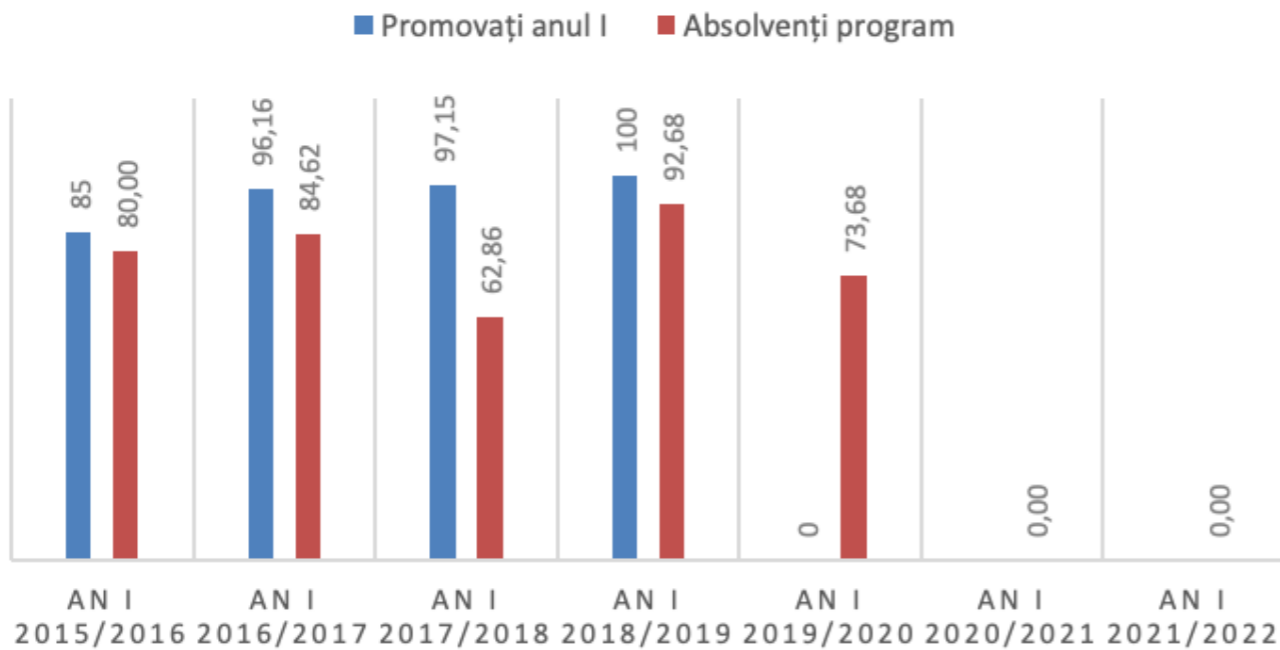

DISTRIBUȚIA GEOGRAFICĂ PEDAGOGIE

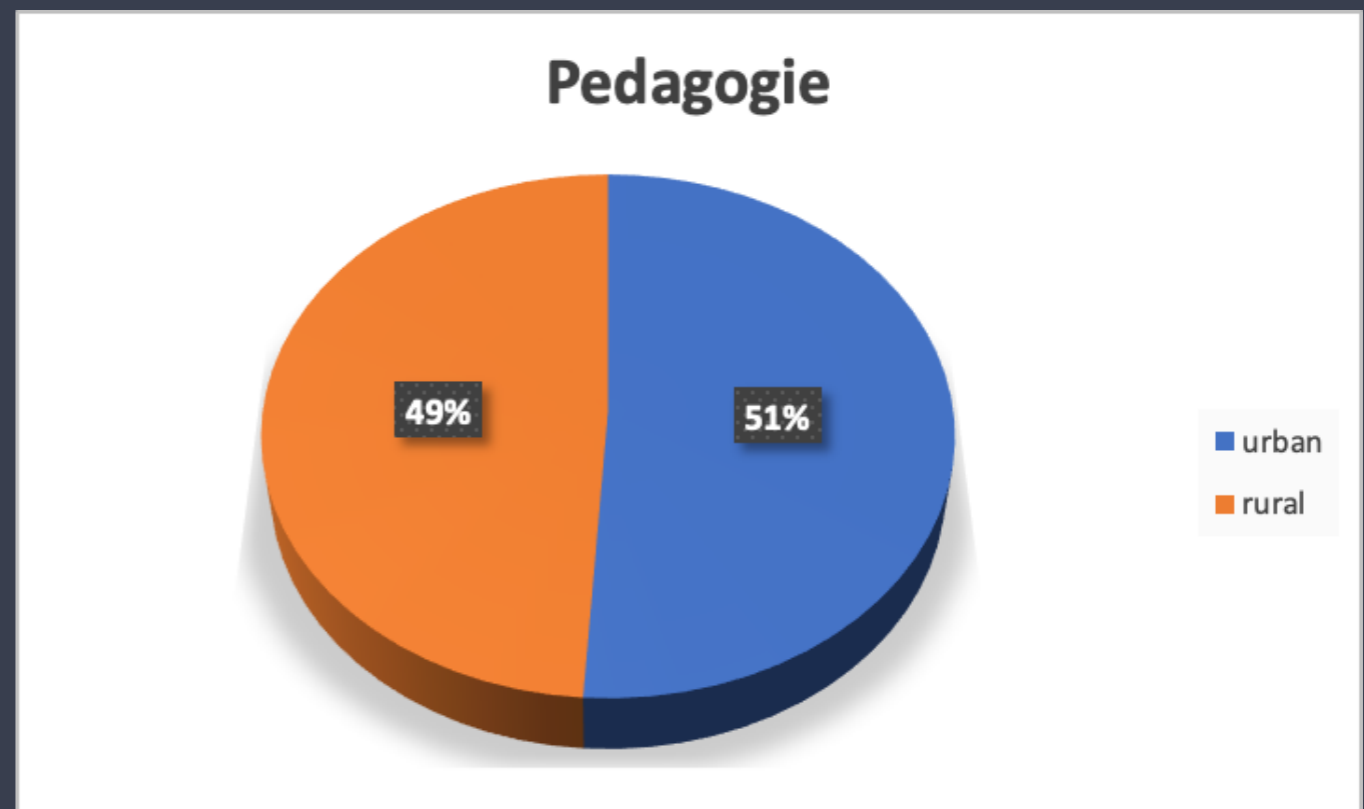
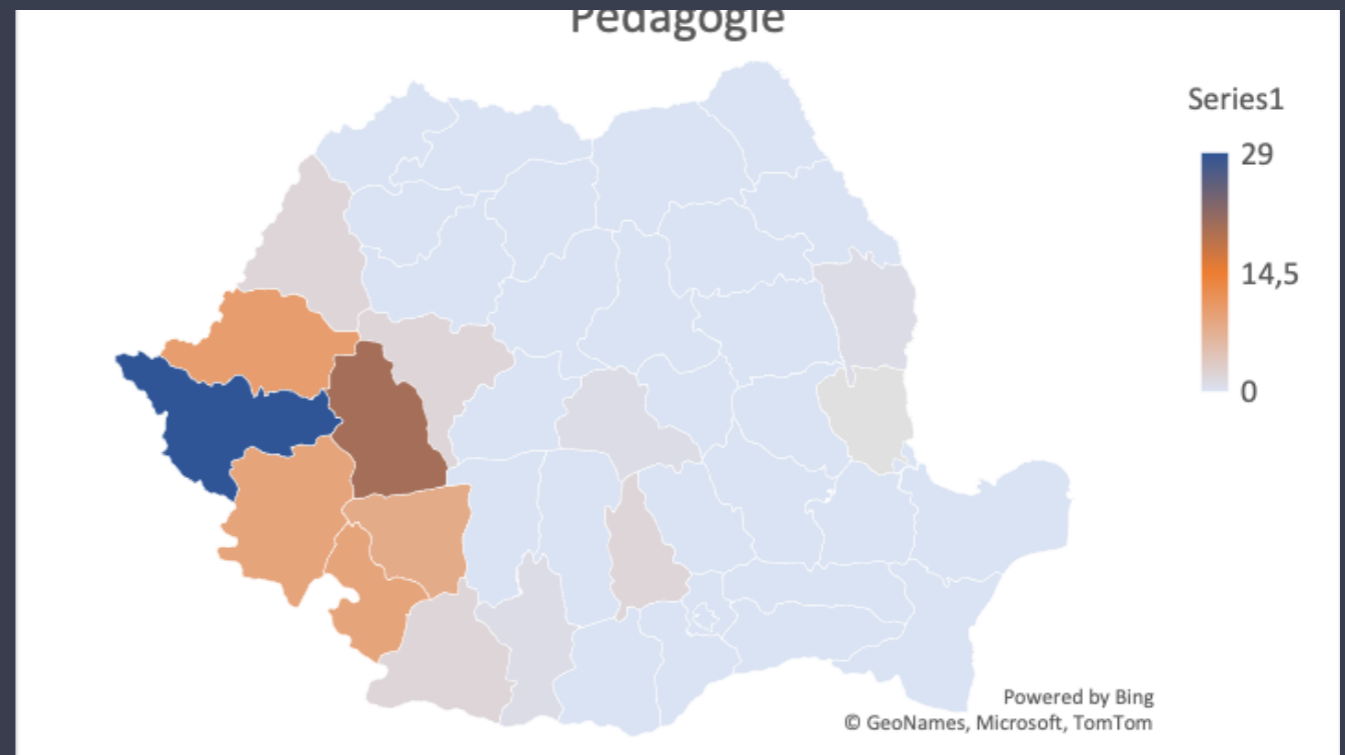

DISTRIBUȚIA GEOGRAFICĂ PSIHOPELAGOGIE SPECIALĂ

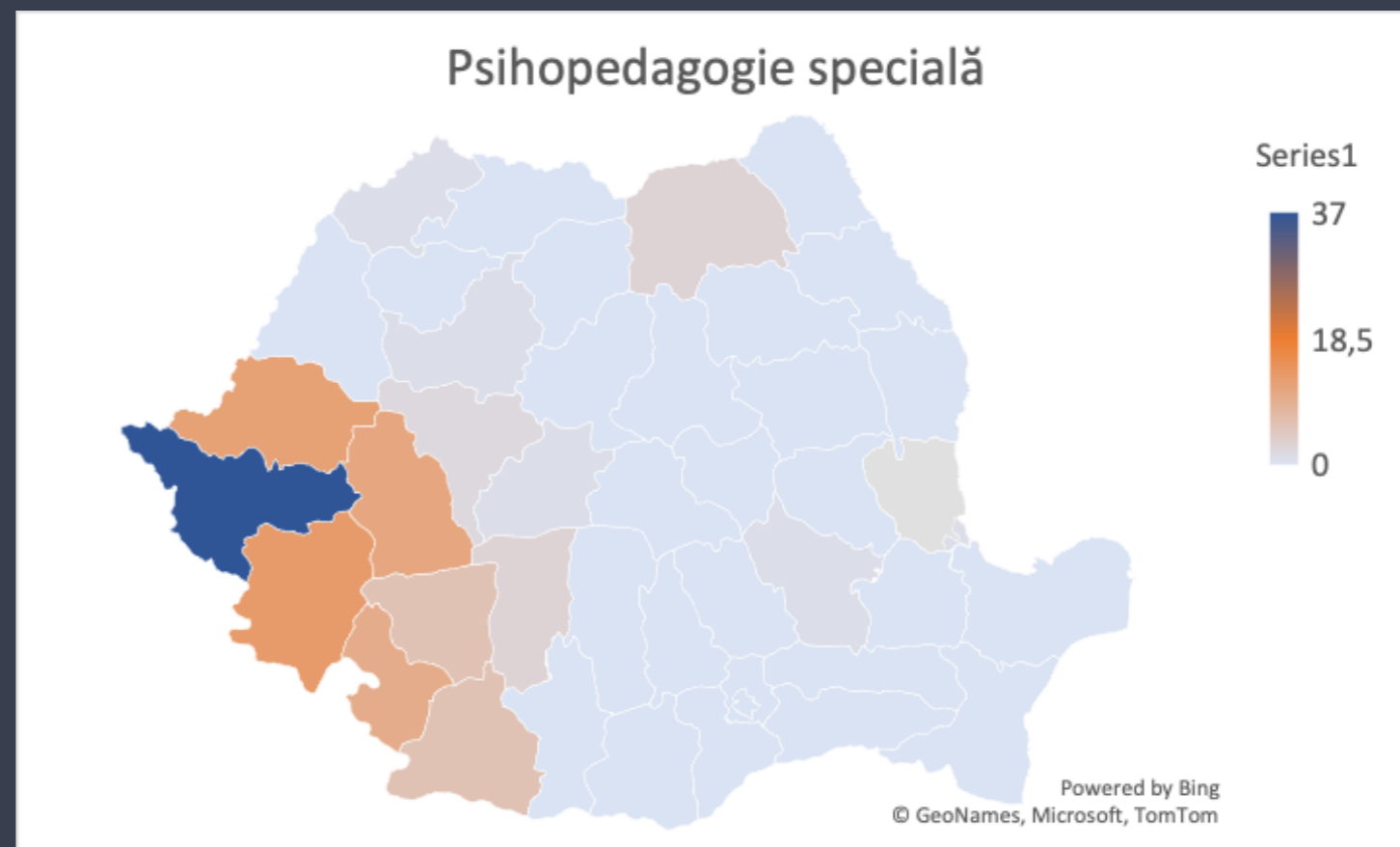

DISTRIBUȚIA GEOGRAFICĂ

PIPP

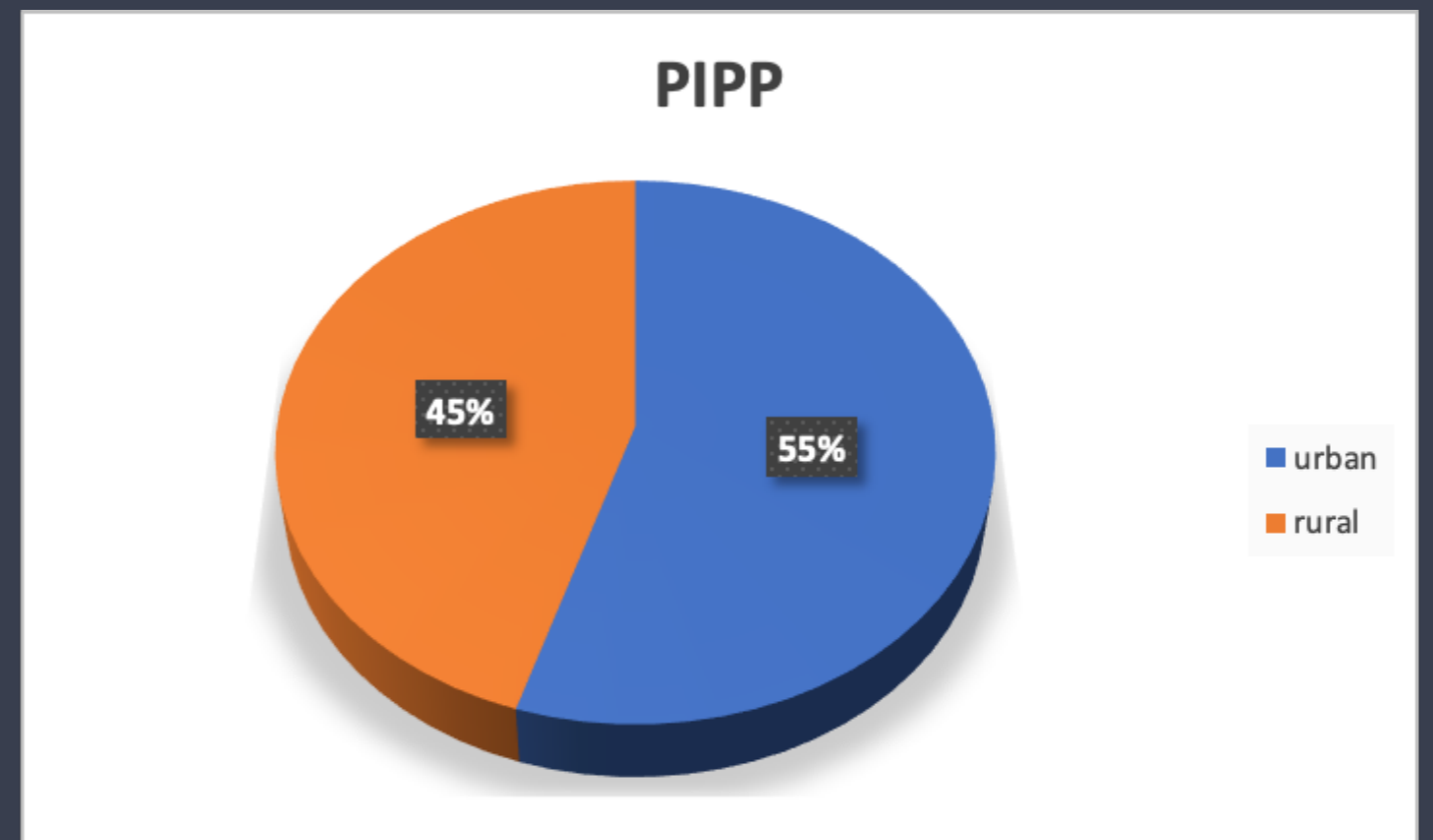
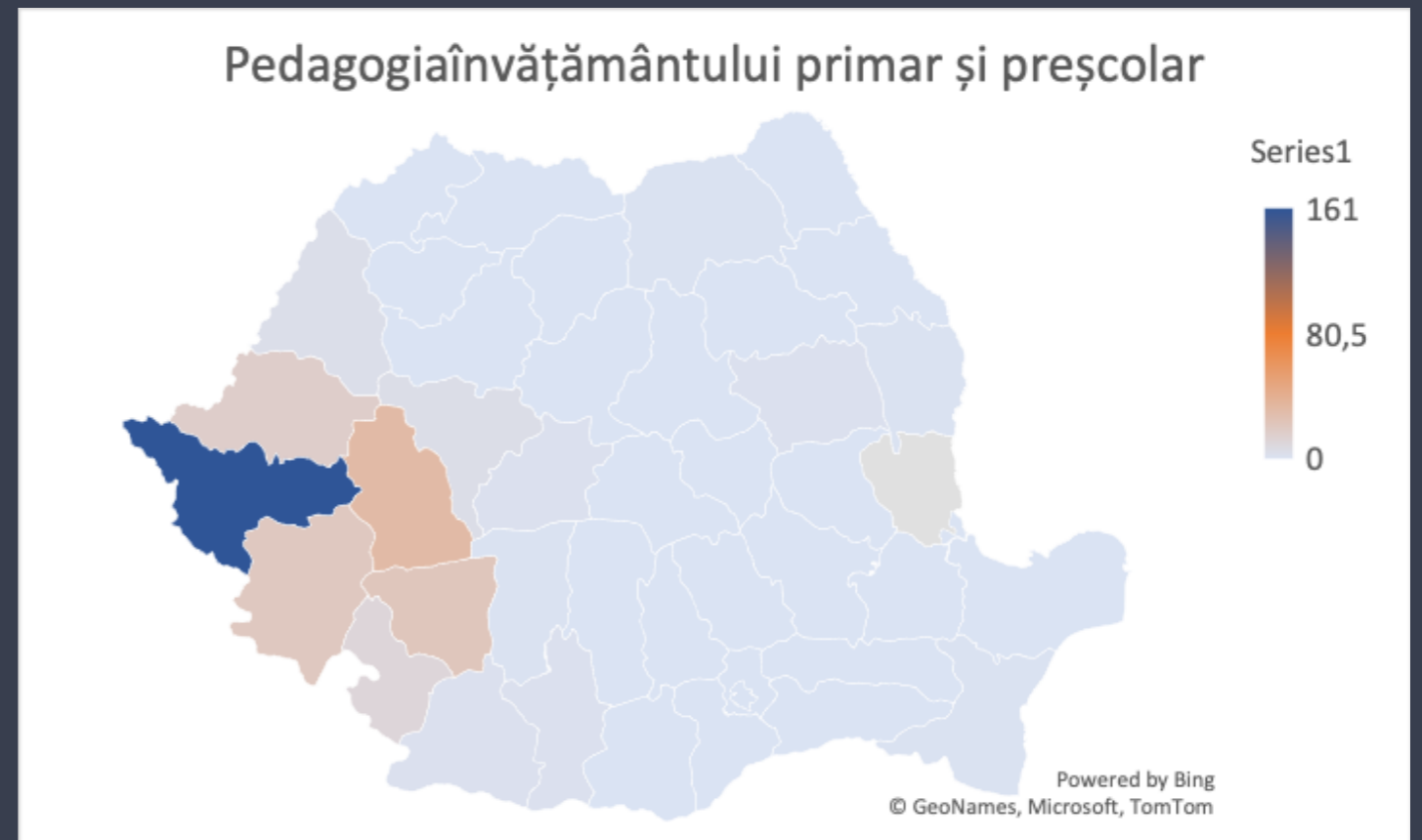

BUGET

| Venituri finanțare | % FSP | Venituri proprii | % FSP | Total venituri | %FSP |
|------------------------|-------|----------------------------|----------|---------------------|-------|
| 2326596 | 26,06 | 760439 | 21,74 | 3087035 | 24,84 |
| Cheltuieli titulari | % FSP | Cheltuieli plata cu ora | % PO FSP | Total cheltuieli | % FSP |
| 1772412 | 19,01 | 451920 | 26,44 | 2224332 | 20,16 |

Venituri 2020-2021: 2946514

Cheltuieli 2020-2021: 1701223

Venituri 2021-2022: 3087035

Cheltuieli 2021-2022: 2224332

Diferența: 140521

Diferența: 523109

Balanța: 2020-2021: 1245921

Balanța 2021-2022: 862703

Evoluție -382588

PRIORITĂȚI

Atragerea și angajarea de cadre didactice cu expertiză dovedită în cercetare și predare și de tineri cu potențial

Creșterea vizibilității și a prestigiului departamentului și aplicarea expertizei colegilor în comunitățile practice și de învățare

Organizarea de evenimente științifice de anvergură care să dezvolte comunitățile de învățare